

**PRESENTACIÓN ESTÁNDAR DE MEMORIA Y BALANCE
DE ORGANIZACIONES DE LA SOCIEDAD CIVIL
FECU SOCIAL - 2019**



Fecha de publicación:

Período reportado: 1° de Enero al 31 de Diciembre de 2019

1. Carátula

1.1. Identificación

a. Nombre de la Organización	FUNDACION CRISTIANA PARA NIÑOS Y ANCIANOS - CHILE (FUNDACION JAVIER ARRIETA)
b. RUT de la Organización	65.035.154-1
c. Tipo de Organización	FUNDACION
d. Relación de Origen	UNBOUND INTERNACIONAL
e. Personalidad Jurídica	D.S 05974, INSCRIPCION REGISTRO CIVIL (N°15637 DEL 31/01/2013)
f. Domicilio de la sede principal	AVDA. FRANCIA 795 VALPARAISO
g. Representante legal	CARLOS VERDUGO CERNA
h. Sitio web de la organización	www.javierarrieta.cl
i. Persona de contacto	Raúl Cifuentes Chávez raulcifuentes@intl.unbound.org +56 9 61937038

1.2. Información de la organización

a. Presidente del Directorio	CARLOS VERDUGO CERNA RUT 4.643.688-K
b. Ejecutivo Principal	RAUL CIFUENTES CHAVEZ
c. Misión / Visión	(Misión: “Fundación Javier Arrieta camina con amor y compromiso junto a los niños y ancianos en situación de vulnerabilidad social, brindando acogida y respeto. A través de una intervención oportuna y continua en las áreas de familia, grupo y comunidad; promoviendo soluciones dignas orientadas a mejorar la calidad de vida y el desarrollo integral de las familias. Es una Fundación que vela por la transparencia y eficiencia en su trabajo.” Visión: “Ser una institución reconocida en la macro zona central de Chile y convertirnos en la red de apoyo integral de los más vulnerables, desarrollando en forma paulatina y constante, la inserción social, ambientes de respeto y crecimiento, con el fin de romper las barreras de desigualdad social.”)
d. Área de trabajo	Servicios Sociales. Asistencia económica. Apoyo a la educación
e. Público objetivo / Usuarios	Infancia, Jóvenes, Adultos Mayores, Familias.
f. Número de trabajadores	17
g. Número de voluntarios	06

1.3. Gestión

		2019	2018	2019	
a. Ingresos totales M\$				d. Superávit o Déficit del ejercicio M\$	76733
b. Privados M\$	Donaciones	1004890	938770		

	Proyectos			e. Identificación de las tres principales fuentes de ingreso	UNBOUND-
	Venta de bienes y servicios				
	Otros (Ej. Cuotas sociales)			f. N° total de usuarios directos	3969
c. Públicos M\$	Subvenciones				
	Proyectos			g. Indicador principal de gestión (y su resultado)	
	Venta de bienes y servicios				

2. Información general y de contexto

2.1 Carta del máximo responsable de la organización

Ya han pasado 36 años desde el nacimiento de la Fundación Javier Arrieta, nombre de origen con que fue fundada el 09 de diciembre de 1983 y que cambió al nombre legal de Fundación Cristiana Para Niños y Ancianos – Chile con fecha 30 de noviembre de 2010.

En Fundación Javier Arrieta continuamos aunando esfuerzos para romper el círculo de pobreza a través de la herramienta de la educación, trabajando codo a codo con nuestras 4.300 familias apadrinadas.

Una de las líneas de acción que trabaja la Fundación Cristiana para Niños y Ancianos “Javier Arrieta”, es la educación visualizada como una herramienta fundamental para la superación de la pobreza; para ello se ha desarrollado por segundo año consecutivo un programa que entrega un apoyo económico a las necesidades que el Estado no entrega respuesta. Este programa se denomina “Beca Voluntariado”, que tiene por objetivo el facilitar el acceso y la permanencia de muchos jóvenes que se encuentran inscritos en la Educación superior en diversas Instituciones educacionales reconocidas por el Estado de Chile. Este programa pretende intervenir en dos líneas de acción que se desarrollará a continuación:

La primera línea que se pretende abordar es la variable económica, que tiene dos modalidades de entrega; la primera es una suma de dinero entregada mensualmente para las necesidades que el postulante informe a la comisión como incidentes en su proceso de educación, destacando entre algunas necesidades como la locomoción, alimentación, entre otras. La segunda modalidad está relacionada a entregar un beneficio de forma particular, por única vez, según las necesidades presentadas por el postulante; este beneficio es equivalente al monto anual presentado en el presupuesto. Algunos productos que pueden ser entregados por este programa son computador, impresora y/o materiales específicos de su carrera.

La segunda línea de acción que trabaja el programa, está enfocada en potenciar las habilidades blandas de los participantes y que tengan estrecha relación con habilidades personales y/o con los conocimientos que están aprendiendo en su proceso de formación profesional. Esta intervención se realiza con trabajo voluntario en las diversas comunidades que la Fundación hace presencia en la región.

Los grupos de apoyo familiar (GAF) continúan a paso firme su crecimiento y su trabajo para alimentar sus capacidades de liderazgo, aprender nuevos oficios e iniciar negocios. Con el tiempo, las familias se convierten en agentes de cambio en sus comunidades. Cuando apadrinas en Fundación Javier Arrieta – no es solo una dádiva – le ayudas a salir adelante a una familia que trabaja arduamente con iniciativa y esperanza para salir de la pobreza, su contribución mensual beneficia directamente a la persona a quien apadrina, ayudando a cubrir sus necesidades básicas. Pero su apadrinamiento hace mucho más que eso, con su apoyo, nuestro programa fortalece a los apadrinados y a sus familias dándoles las herramientas necesarias para lograr su autosuficiencia. Seguimos aumentando trabajo y esfuerzo para avanzar en el paso y el gran desafío de poder generar independencia económica en relación a nuestros benefactores de EE.UU. y poder gestionar los programas, con el aporte y recursos locales de Chile, desde su mundo público y esencialmente desde la solidaridad del mundo privado.

2.2 Estructura de gobierno

DIRECTORIO	
Nombre y RUT	Cargo
CARLOS VERDUGO SERNA	PRESIDENTE
MARA EBERHAR PINOCHET	SECRETARIA
GEORGINA PONCE SALAS	TESORERA
ALDO BRAVO ESPINOZA	VICEPRESIDENTE
LUIS MOSCOSO OSORIO	DIRECTOR

2.3 Estructura operacional

La Organización se estructura en un Directorio que en conjunto con el Coordinador General, van construyendo los lineamientos a trabajar en la Fundación. Cabe recordar que nuestra Organización recibe sus recursos desde Unbound Internacional, quienes nos entregan lineamientos de los programas que se desarrollan en el Proyecto Valparaíso, los cuales implican un trabajo de equipo para la consecución de las metas comprometidas, tales como envío de cartas y fotos de apadrinados hacia sus padrinos por intermedio de nuestras Organizaciones.

Luego del Coordinador General, se dividen en tres departamentos donde sus funciones van directamente relacionadas con los programas a desarrollar por parte de la organización:

- Departamento Social: Vinculación con los distintos beneficiarios, levantando las necesidades y planteando trabajo comunitario con las familias beneficiadas. Existen 3 Coordinadores Zonales, 1 Encargado Adulto Mayor y 7 Promotores Sociales.
- Departamento Contabilidad: Administración de los recursos monetarios de la Organización.
- Departamento Operaciones: Revisión de cartas y procedimientos de las mismas, así como su traducción.

La organización se sitúa desde el año 1982 en la región de Valparaíso, teniendo presencia de beneficiarios en las provincias de Valparaíso, Marga Marga y Petorca. Hoy en día, nuestra sede central se encuentra en la capital de la Región de Valparaíso, y existe una oficina de atención de la Organización en la comuna de La Ligua para los beneficiarios de la provincia de Petorca.

La organización responde a este organigrama:

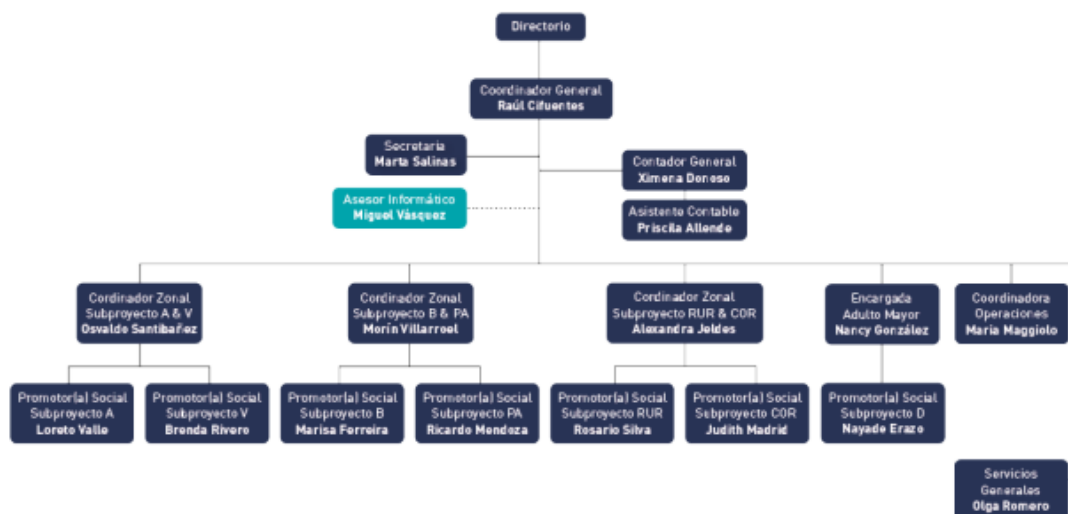

2.4 Valores y principios

Creemos en la fuerza de las familias: Creemos en el fortalecimiento de las familias para ser autosuficientes. Las familias (sean encabezadas por ambos padres o sólo uno de ellos), son los pilares de una comunidad fuerte y unida.

Creemos en la sabiduría de las madres: La figura de las madres son las encargadas de los niños y jóvenes, sabiendo exactamente lo que necesita su familia para el desarrollo. Nuestros programas están desarrollados para que la colaboración sea el pilar de las relaciones de las madres con otros organismos, inspirándolas para que puedan determinar los mejores beneficios para sus hijos, familia y comunidad.

Creemos en el poder de la amistad: Definimos que las conexiones entre niños, madres, adultos mayores y nuestro equipo; pueden dar paso a la oportunidad de generar una relación de amistad que los llene de esperanza y sentido profundo a ambas partes. Esta conexión permite darnos cuenta del lazo que nos une como una sola familia humana.

Creemos en la dignidad de todo ser humano: Reconocemos la dignidad inherente en cada persona. Cuando se crea un lazo de entendimiento mutuo, podemos lograr más que solo aliviar la vulnerabilidad material.

Creemos en la esperanza: Las familias con las cuales trabajan participan activamente en el programa y en sus propias luchas, entregándoles esperanza y la actitud para poder superar las adversidades a superar las desventajas que viven. En base a ello, pueden ir desarrollando coraje para poder dar la vuelta a su situación de vulnerabilidad social.

2.1 Principales Actividades y Proyectos

a. Actividades

Acompañar a los beneficiados y sus familias en los procesos de superación de la desigualdad social, en relación al trabajo comunitario desarrollado por los distintos Grupos de Apoyo Familiar (GAF), los cuales son visitados tanto por promotores sociales como coordinadores sociales con el fin de incentivar su empoderamiento en el territorio y apoyarlos en su proceso de generar nuevas oportunidades para su crecimiento.

Es necesario comentar, que aparte de desarrollar los valores de nuestra Organización en el acompañamiento de los GAF, también se apoya a las familias vinculándolas en sus necesidades con otros organismos tanto públicos, privados, como académicos; en busca de guía y respuesta a sus peticiones.

A su vez, se realizan talleres de voluntarios hacia nuestros adultos mayores que se presentan en la organización, incentivando su motricidad fina, la práctica de la escritura y lectura, así como espacios de ocio y distensión desde el arte.

b. Proyectos

NOMBRE DEL PROYECTO	Apadrinamiento
Público Objetivo / Usuarios	<i>Infancia, Jóvenes, Adultos Mayores.</i>
Objetivos del proyecto	<i>Apoyar económicamente a las familias de manera mensual para incentivar en infantes, jóvenes y adultos mayores; una mejor calidad de vida.</i>
Número de usuarios directos alcanzados	3969

Resultados obtenidos	<i>Que los beneficiados y sus familias puedan poseer un aporte monetario fijo mes a mes que les permita cubrir las necesidades más urgentes para su bienestar.</i>
Actividades realizadas	<i>Actividades de realización de fotos anuales, talleres sobre escritura de cartas y su recepción, visitas a GAF para saber situación de apadrinados y su</i>
Lugar geográfico de ejecución	<i>V REGION – Provincia de Valparaíso, Petorca, Marga Marga.</i>

o

2.5 Principales Actividades y Proyectos⁹

a. Actividades

NOMBRE DEL PROYECTO	Becas Servicio
Público Objetivo / Usuarios	<i>Jóvenes, Adultos (Mujeres)</i>
Objetivos del proyecto	<i>Apoyo económico a jóvenes y mujeres adultas para terminar sus estudios a cambio de horas de servicio comunitario.</i>
Número de usuarios directos alcanzados	5
Resultados obtenidos	<i>Jóvenes y mujeres adultas que han podido avanzar sus estudios superiores y terminar estudios secundarios a través del apoyo económico y que tiene como fin, incentivar su lado más comunitario apoyando con horas tanto de manera interna como externa de la organización.</i>
Actividades realizadas	<i>Tareas administrativas, apoyo a GAF.</i>
Lugar geográfico de ejecución	<i>V REGION – Provincia de Valparaíso, Petorca y Marga Marga</i>

2.2 Identificación e involucramiento con grupos de interés

Grupo de interés	Forma de relacionamiento
Entidades del Estado	Adjudicación de Proyectos Concursables – Bajada de temas de subsidios y/o ayuda a familias beneficiadas.
Universidades y CFT	Apoyo académico de prácticas para funciones internas de la Organización y funciones externas con beneficiarios de la Organización.
Empresas Privadas	Adjudicación de donaciones para proyectos de la Organización.
Sociedad Civil (ONG-Fundaciones-Corporaciones)	Alianzas en redes de apoyo de Sociedad Civil y en proyectos en conjunto.

2.3 Prácticas relacionadas con la evaluación o medición de satisfacción de los usuarios y resultados obtenidos

No existen prácticas de medición o evaluación de satisfacción de los usuarios y resultados obtenidos al año 2019.

2.4 Participación en redes y procesos de coordinación con otros actores

Existe participación redes con la Red de Voluntarios de la V región y Comunidad de Organizaciones Solidarias V región, al año 2019.

2.5 Reclamos o incidentes

No se registran reclamos o incidentes al año 2019

Información de desempeño

3.1 Objetivos e indicadores de gestión

- a. ¿Su organización cuenta con indicadores de desempeño definidos?
La Organización no cuenta con indicadores de desempeño definidos al año 2019

- b. Si los tiene, se sugiere utilizar los cuadros que siguen, para ilustrar el desempeño del año.

CUADRO OBJETIVO GENERAL

Objetivo general	Indicador (principal de gestión)	Resultado

CUADRO OBJETIVOS ESPECÍFICOS

Objetivo específico	Indicador	Resultado

3.2 Indicadores financieros

CUADRO DE INDICADORES FINANCIEROS

b. Origen de los ingresos operacionales:

$\frac{\text{Ingresos provenientes del extranjero}}{\text{Total de ingresos operacionales}} \times 100$	99.99%	99.99%
---	--------	--------

c. Otros indicadores relevantes:

$\frac{\text{Donaciones acogidas a beneficio tributario}}{\text{Total de ingresos operacionales}} \times 100$	%	%
$\frac{\text{Gastos administrativos}}{\text{Gastos operacionales}} \times 100$	14.44%	15.10
$\frac{\text{Remuneración principales ejecutivos}}{\text{Total remuneraciones}} \times 100$	10.35%	11.68

3. Balance Tributario o Cuadro de Ingresos y Gastos

CUENTAS	DEBITOS	CREDITOS	DEUDOR	ACREEDOR	ACTIVO
BANCO	182,510,913		182,510,913		182,510,913
EFFECTIVO EN MANO	235,045		235,045		235,045
ADELANTOS A EMPLEADOS	332,510		332,510		332,510
GASTOS PREPAGADOS	200,174		200,174		200,174
PRESTAMOS APADRINADOS INDIVIDUALES	53,740		53,740		53,740
PRESTAMOS GRUPOS APADRINADOS	2,747,207		2,747,207		2,747,207
EQUIPOS Y MUEBLES DE OFICINA	19,562,996		19,562,996		19,562,996
COMPUTADORAS	9,834,750		9,834,750		9,834,750
OTROS ACTIVOS	3,079,280		3,079,280		3,079,280
DEPRE ACUM - EQUI Y MUEBLES		17,707,013		17,707,013	
DEPRE ACUM - COMPUTADORAS		7,327,031		7,327,031	
DEPRE ACUM - OTROS ACTIVOS		2,857,969		2,857,969	
OTROS PASIVOS		58,750		58,750	
RETENCION 10% HONORARIOS		111,775		111,775	
RETENCION IMPUESTO UNICO		12,976		12,976	
INSTITUTOS DE PREVISION		2,325,735		2,325,735	
SALDO DE FONDOS (PATRIMONIO)		111,421,649		111,421,649	
GASTOS APADRINADOS	734,778,114		734,778,114		
REMUNERACIONES	126,933,265		126,933,265		
CAPACITACION DEL PERSONAL	554,348		554,348		
PAGOS POR SERVICIOS	4,546,387		4,546,387		
APORTE EMPLEADOR	15,330,563		15,330,563		
ALQUILER DE OFICINA	12,418,853		12,418,853		
CONSUMOS BASICOS (AGUA, ELEC, GAS)	1,555,137		1,555,137		
TELEFONO E INTERNET	2,449,310		2,449,310		
MANTENIMIENTO EQUIPOS	2,399,693		2,399,693		
MANTENIMIENTO Y REPARACIONES	1,110,669		1,110,669		
ART OFICINA Y CORRESPONDENCIA	4,377,828		4,377,828		
OTROS GASTOS Y VISITAS	8,092,095		8,092,095		
HONORARIOS PROFESIONALES	11,047,729		11,047,729		
GASTOS POR OBTENCION DE FONDOS LOCALES	240,000		240,000		
GASTO DEPRECIACION MUEBLES	702,545		702,545		
GASTO DE DEPRE - COMPUTADORAS	1,040,522		1,040,522		
GASTO DE DEPRE - OTROS ACTIVOS	240,531		240,531		

COMISIONES BANCARIAS	545,793		545,793		
GASTOS POR SITIO WEB Y PUBLICIDAD			-		
AJUSTE A EJERCICIOS ANTERIORES	-		-		
INGRESOS-UNBOUND KANSAS		1,004,889,699		1,004,889,699	
INGRESOS-NO DE UNBOUND		207,400		207,400	
Sumas	1,146,919,997	1,146,919,997	1,146,919,997	1,146,919,997	218,556,615
SUPERAVIT EJERCICIO					
TOTALES IGUALES	1,146,919,997	1,146,919,997	1,146,919,997	1,146,919,997	218,556,615

	ACTIVO	PASIVO	PERDIDA	GANANCIA
BANCO	182,510,913			
EFFECTIVO EN MANO	235,045			
ADELANTOS A EMPLEADOS	332,510			
GASTOS PREPAGADOS	200,174			
PRESTAMOS APADRINADOS INDIVIDUALES	53,740			
PRESTAMOS GRUPOS APADRINADOS	2,747,207			
EQUIPOS Y MUEBLES DE OFICINA	19,562,996			
COMPUTADORAS	9,834,750			
OTROS ACTIVOS	3,079,280			
DEPRE ACUM - EQUI Y MUEBLES		17,707,013		
DEPRE ACUM - COMPUTADORAS		7,327,031		
DEPRE ACUM - OTROS ACTIVOS		2,857,969		
OTROS PASIVOS		58,750		
RETENCION 10% HONORARIOS		111,775		
RETENCION IMPUESTO UNICO		12,976		
INSTITUTOS DE PREVISION		2,325,735		
SALDO DE FONDOS (PATRIMONIO)		111,421,649		
GASTOS APADRINADOS			734,778,114	
REMUNERACIONES			126,933,265	
CAPACITACION DEL PERSONAL			554,348	
PAGOS POR SERVICIOS			4,546,387	
APORTE EMPLEADOR			15,330,563	
ALQUILER DE OFICINA			12,418,853	
CONSUMOS BASICOS (AGUA, ELEC, GAS)			1,555,137	
TELEFONO E INTERNET			2,449,310	
MANTENIMIENTO EQUIPOS			2,399,693	

MANTENIMIENTO Y REPARACIONES			1,110,669	
ART OFICINA Y CORRESPONDENCIA			4,377,828	
OTROS GASTOS Y VISITAS			8,092,095	
HONORARIOS PROFESIONALES			11,047,729	
GASTOS POR OBTENCION DE FONDOS LOCALES			240,000	
GASTO DEPRECIACION MUEBLES			702,545	
GASTO DE DEPRE - COMPUTADORAS			1,040,522	
GASTO DE DEPRE - OTROS ACTIVOS			240,531	
COMISIONES BANCARIAS			545,793	
GASTOS POR SITIO WEB Y PUBLICIDAD			-	
AJUSTE A EJERCICIOS ANTERIORES				-
INGRESOS-UNBOUND KANSAS				1,004,889,699
INGRESOS-NO DE UNBOUND				207,400
Sumas	218,556,615	141,822,898	928,363,382	1,005,097,099
SUPERAVIT EJERCICIO		76,733,717	76,733,717	
TOTALES IGUALES	218,556,615	218,556,615	1,005,097,099	1,005,097,099

4. Manifestación de Responsabilidad

“Los abajo firmantes se declaran responsables respecto de la veracidad de la información incorporada en el presente informe anual, referido al ___31_ de Diciembre de 2019”:

Nombre	Cargo	RUT	Firma
_____	_____	_____	_____
_____	_____	_____	_____
_____	_____	_____	_____
_____	_____	_____	_____

En caso de no constar firmas rubricadas en este documento electrónico por favor marque la siguiente casilla

Las firmas constan en documento original entregado al Ministerio de Justicia

Fecha: _____ de _____ de 2020